

BAB I

PENDAHULUAN

A. Latar Belakang

Pemerintah telah melakukan upaya untuk mengurangi kesenjangan gender dan mewujudkan kesetaraan gender di berbagai bidang pembangunan dengan menerapkan pengarusutamaan gender melalui Inpres No. 9 tahun 2000 tentang Pengarusutamaan Gender dalam Pembangunan Nasional.

Pengarusutamaan Gender adalah strategi yang dibangun untuk mengintegrasikan gender menjadi satu dimensi integral dari perencanaan, penyusunan, pelaksanaan, pemantauan, dan evaluasi atas kebijakan dan program pembangunan nasional.

Penyelenggaraan Pembangunan pada umumnya cenderung memiliki karakteristik netral gender, tanpa membedakan kelompok sasaran pelaku pembangunan dan penerima manfaat hasil pembangunan, namun demikian perlu penelaahan lebih lanjut secara menyeluruh di dalam proses penyelenggaraan pembangunan, untuk mengidentifikasi karakteristik kegiatan yang netral gender atau memiliki kesenjangan gender melalui analisis gender berdasarkan data terpilah sebagai data pembuka wawasan.

Mengingat pentingnya data terpilah sebagai pembuka wawasan dalam penyelenggaraan pembangunan yang responsif gender, perlu disusun Data Terpilah, yang dapat digunakan dalam menyusun Program dan Kegiatan yang Responsif Gender.

Data Gender dan Anak diharapkan dapat menjadi media bagi seluruh OPD dan Instansi Vertikal untuk bersinergi terkait data-data terpilah yang berkaitan dengan isu gender. Data ini selanjutnya menjadi bahan dasar bagi OPD dan Instansi Vertikal dalam merencanakan kegiatan atau program yg responsif gender.

Data terpilah adalah data berdasarkan jenis kelamin (sex-disaggregated data) berupa data kuantitatif atau data kualitatif yang dikumpulkan dan dipresentasikan berdasarkan jenis kelamin laki-laki dan perempuan, anak laki-laki dan anak perempuan.

Data terpilah menggambarkan peran, kondisi umum dari laki dan perempuan dalam setiap aspek kehidupan di masyarakat yang meliputi politik, ekonomi, sosial budaya, hankam, dan lain-lain.

B. Landasan Hukum

1. Instruksi Presieden Nomor 9 Tahun 2000 tentang Pengarusutaamaan Gender dalam Pembangunan
2. Peraturan Menteri Negara Pemberdayaan Perempuan Nomor 6 Tahun 2009 tentang Penyelenggaraan Data Gender dan Anak
3. Peraturan Menteri Negara Pemberdayaan Perempuan Nomor 5 Tahun 2014 tentang Penyelenggaraan Sistem Data Gender dan Anak
4. Peraturan Daerah Provinsi Bengkulu Nomor 2 Tahun 2016 Tentang Pengarusutamaan Gender di Provinsi Bengkulu
5. Peraturan Gubernur Bengkulu Nomor 41 Tahun 2017 Tentang Perubahan Atas Peraturan Gubernur Nomor 11 Tahun 2015 tentang Pedoman Penyelenggaraan Pengelolaan Data Gender dan Anak Provinsi Bengkulu
6. Keputusan Gubernur Bengkulu Nomor: P.125.DP3A & PPKB Tanun 2018 tentang Pembentukan Forum dan Sekretariat Forum Data Gender dan Anak Provinsi Bengkulu

C. Manfaat Data Terpilah

Beberapa manfaat dari data terpilah adalah sebagai berikut :

1. Sebagai baseline/pemetaan data untuk mengurangi kesenjangan perempuan dan laki-laki dalam memperoleh akses, kesempatan partisipasi, kontrol, dan mendapatkan manfaat atas kebijakan, program dan hasil pembangunan secara adil dan setara.
2. Digunakan dalam melakukan analisis gender melalui *Gender Analisis Pathway* (GAP) atau *gender check list* yang diperlukan untuk penyusunan Perencanaan dan Penganggaran yang Responsif Gender (PPRG) yang berbasis kinerja.
3. Sebagai dasar untuk mengintervensi/mereformulasi kebijakan/program/kegiatan pembangunan yang responsif gender

Ketersediaan data terpilah merupakan prasyarat untuk analisis gender (*gender analysis pathway/ GAP* atau *gender checklist*) yang diperlukan bagi penyusunan Perencanaan dan Penganggaran yang Responsif Gender (PPRG), dan reformulasi kebijakan yang responsif gender.

Di dalam pengumpulan data terpilah, isu gender merupakan prasyarat utama yang harus diidentifikasi dalam rangka upaya penelaahan kegiatan yang responsif gender. Isu gender di Indonesia telah memicu Pemerintah untuk segera menghilangkan atau mengurangi adanya kesenjangan gender. Untuk itu, pengarusutamaan gender (PUG) merupakan strategi untuk mencapai kesetaraan dan keadilan gender melalui pengintegrasian aspirasi, kebutuhan, dan permasalahan laki-laki dan perempuan, atau perspektif gender ke dalam proses penyelenggaraan pembangunan.

Keberhasilan pelaksanaan pembangunan bidang PU yang responsif gender dapat diukur dari 2 (dua) indikator, yaitu Pelaku Pembangunan dan Penerima Manfaat Hasil Pembangunan. Kegiatan yang responsif gender dapat diukur melalui kesetaraan dan keadilan dari Pelaku Pembangunan dan Penerima Manfaat Hasil Pembangunan, yaitu kondisi di mana seluruh lapisan masyarakat (laki-laki, perempuan, lansia, anak-anak, dan kaum *diffable*), mempunyai kesetaraan dan keadilan di dalam kesempatan untuk mendapatkan akses, berpartisipasi/ terlibat, memiliki kontrol/pengawasan dalam pembangunan dan menerima manfaat hasil pembangunan.

Data terpilah digunakan sebagai data dasar pembuka wawasan dalam analisis gender dengan metode *gender analysis pathway/GAP* maupun metode analisis gender lainnya. Hasil analisis gender digunakan sebagai input dalam menyusun Anggaran Responsif Gender (ARG), pada kegiatan yang terdapat dalam Rencana Kerja Anggaran Kementerian/Lembaga (RKAK/L), yang kemudian dituangkan dalam bentuk *Gender Budget Statement* (GBS).

D. Gambaran Umum Dinas P3APPKB Provinsi Bengkulu

Pada Tahun 2013 Badan Pemberdayaan Perempuan dan Keluarga Berencana Provinsi Bengkulu berubah nama menjadi Badan Pemberdayaan Perempuan Dan Perlindungan Anak Provinsi Bengkulu. Kemudian Tahun 2016 badan pemberdayaan perempuan dan perlindungan anak provinsi Bengkulu berubah menjadi Dinas Pemberdayaan Perempuan, Perlindungan Anak, Pengendalian Penduduk Dan Keluarga Berencana Provinsi Bengkulu dengan Tipelogi A berdasarkan Peraturan Gubernur Bengkulu Nomor 47 tahun 2016 tentang kedudukan, organisasi, tugas dan fungsi, serta tata kerja dinas pemberdayaan perempuan, perlindungan anak, pengendalian penduduk dan keluarga berencana Provinsi Bengkulu.

Maka di Tahun 2016 Badan Pemberdayaan Perempuan, Perlindungan Anak Provinsi Bengkulu berubah menjadi Dinas Pemberdayaan Perempuan, Perlindungan Anak, Pengendalian Penduduk dan keluarga Berencana Provinsi Bengkulu dengan tipelogi A yang terdiri dari 5 Bidang, 1 sekretariat.

Berdasarkan Peraturan Gubernur Bengkulu Nomor 34 tahun 2017 tentang Pembentukan, Susunan Organisasi, kedudukan, tugas dan fungsi, serta tata kerja Unit Pelaksana Teknis Daerah pada Dinas Pemberdayaan Perempuan, Perlindungan Anak, Pengendalian Penduduk dan Keluarga Berencana Provinsi Bengkulu. Maka dibentuklah Unit Pelaksana Teknis Daerah Perlindungan Perempuan dan Anak (UPTDPPA)

Website : dp3appkb.bengkuluprov.go.id

Facebook : dinas.Pemberdayaan Perempuan.5@yahoo.com

(Dinas Pemberdayaan Perempuan)

Twitter : @pppa_pp_kb

Struktur Organisasi

Berdasarkan Peraturan Gubernur Nomor 47 tahun 2016 tentang Kedudukan, Organisasi, Tugas Dan Fungsi, Serta Tata Kerja Dinas Pemberdayaan Perempuan, Perlindungan Anak Pengendalian Penduduk Dan Keluarga Berencana Provinsi Bengkulu mempunyai tugas pokok melakukan Pemberdayaan Perempuan Perlindungan Anak Pengendalian Penduduk terhadap Pelaksanaan Urusan Pemerintahan di Daerah Provinsi.

Dinas Pemberdayaan Perempuan, Perlindungan Anak, Pengendalian Penduduk dan Keluarga Berencana Provinsi Bengkulu melaksanakan tugas sebagaimana dimaksud diatas menyelenggarakan fungsi :

- a. Perumusan program di bidang pemberdayaan perempuan, perlindungan anak, pengendalian penduduk dan keluarga berencana sesuai dengan Rencana Strategis Daerah/ RPJMD;
- b. Perumusan kebijakan teknis di pemberdayaan perempuan, perlindungan anak, pengendalian penduduk dan keluarga berencana;
- c. Pelaksanaan kebijakan pemerintah di bidang pemberdayaan perempuan, perlindungan anak, pengendalian penduduk dan keluarga berencana;
- d. Pembinaan teknis pemerintah di bidang pemberdayaan perempuan, perlindungan anak, pengendalian penduduk dan keluarga berencana;
- e. Pembinaan kelompok jabatan fungsional
- f. Pembinaan UPT Dinas
- g. Pelaksanaan fungsi lain yang diberikan Gubernur di bidang pemberdayaan perempuan, perlindungan anak, pengendalian penduduk dan keluarga berencana.

Struktur Organisasi Dinas Pemberdayaan Perempuan, Perlindungan Anak, Pengendalian Penduduk dan Keluarga Berencana Provinsi Bengkulu dapat dilihat pada tabel berikut :

STRUKTUR ORGANISASI
DINAS PEMBERDAYAAN PEREMPUAN PERLINDUNGAN ANAK,
PENGENDALIAN PENDUUDUK DAN KELUARGA BERENCANA
PROVINSI BENGKULU

Jalan Pembangunan No 13 Padang Harapan Bengkulu 382257 Telepon/Faks : (0736) 21124

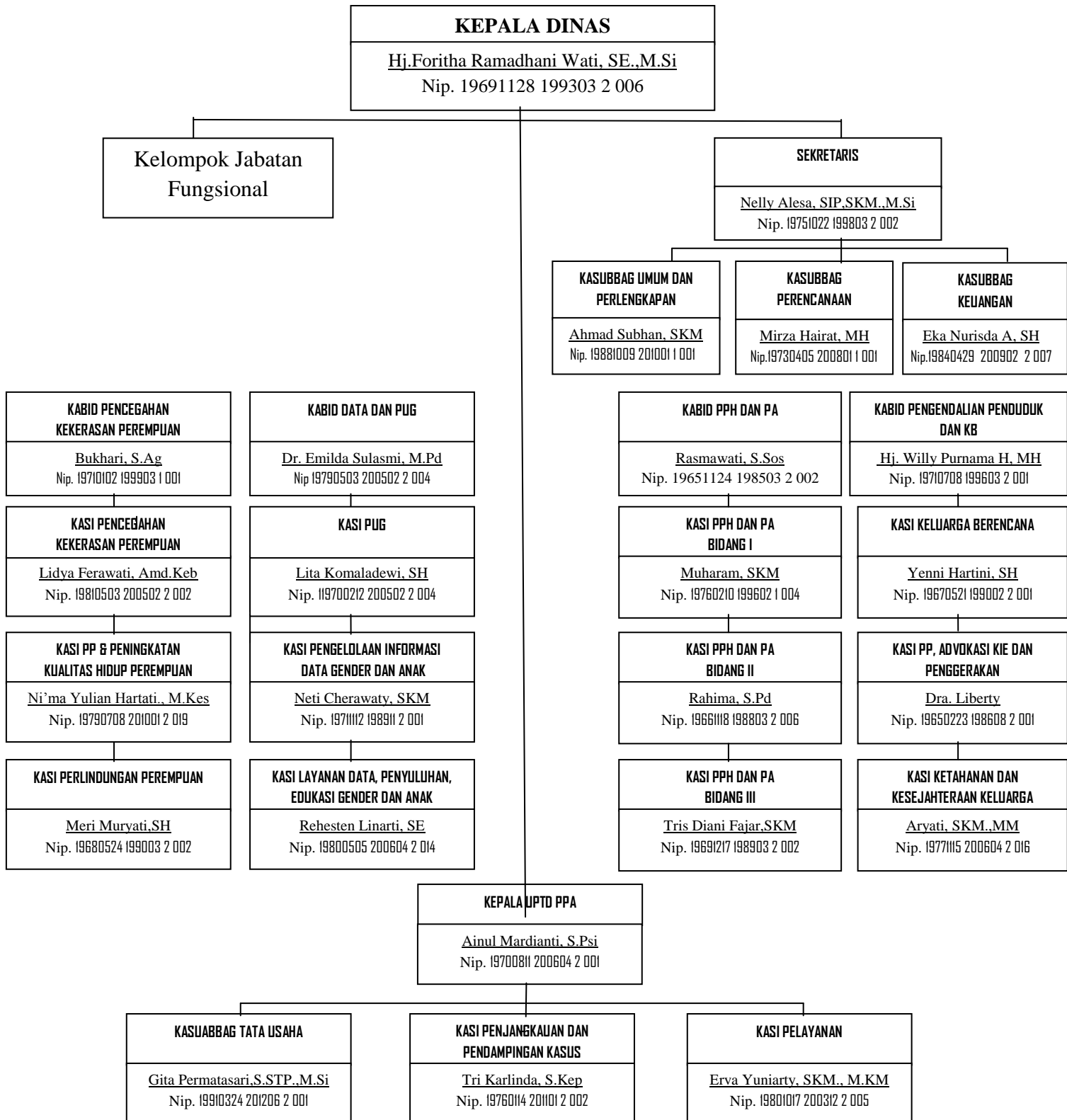

Dinas Pemberdayaan Perempuan, Perlindungan Anak, Pengendalian Penduduk dan Keluarga Berencana Provinsi Bengkulu telah beberapa kali mengalami pergantian pimpinan semenjak didirikan antara lain :

1. Hj.Yusmaraningsih, BSc, S.Sos, Oktober 2008 - April 2009
2. Dra. Hj. Zuknaini. MM, April 2009 - Juli 2011
3. Ir. Hj. Diah Irianti ,MSi Juli 2011 - April 2012
4. H.Mardiansyah SE, M.,MBA. April 2012 – Juni 2013
5. Hj.Yusmaraningsih, BSc, S.Sos, Juni 2013 - Mei 2014
6. Hj. Ir. Evarini, MM, Mei 2014 – September 2014
7. H. Fakhri Bustamam, SH, September 2014 – Februari 2015
8. Ir. Diah Irianti, MSi, Februari 2015 – Desember 2016
9. Hj.Foritha Ramadhani Wati,SE,M.Si, Desember 2016 – Sekarang

Sumber Daya Dinas Pemberdayaan Perempuan Perlindungan Anak Pengendalian Penduduk dan Keluarga Berencana Tahun 2020

Sedangkan Sumber Daya Manusia Dinas Pemberdayaan Perempuan Perlindungan anak Pengendalian Penduduk dan KB sebanyak 83 orang PNS dengan rincian :10 orang laki-laki dan 73 perempuan. Dan 12 Tenaga Harian lepas (THL) yang terdiri dari 6 orang laki-laki dan 6 orang perempuan. Adapun jabatan-jabatan struktural pada Tahun 2021 telah terisi sebanyak 25 (dua Puluh lima) jabatan struktural, dengan rincian 4 laki-laki dan 21 perempuan

Tabel 1.C.1
Jumlah Pegawai Dinas P3APPKB Provinsi Bengkulu
Tahun 2021

NO	Uraian	JUMLAH		TOTAL
		L	P	
1	Struktural	4	21	25
2	PNS	6	52	58
3	THL	6	6	12
Total		16	79	95

Sumber: Subbag Umum DP3APPKB Provinsi Bengkulu

BAB II

DATA TERPILAH GENDER DAN ANAK

Indeks Pemberdayaan Gender

Wilayah	Indeks Pemberdayaan Gender		
	2018	2019	2020
Provinsi Bengkulu	69.60	71.21	70.48
Bengkulu Selatan	54.89	70.27	55.03
Rejang Lebong	61.99	70.10	64.82
Bengkulu Utara	65.92	68.80	62.32
Kaur	66.25	66.78	61.17
Seluma	61.95	66.69	65.60
Mukomuko	61.40	68.12	56.48
Lebong	79.68	66.84	70.74
Kepahiang	73.63	67.67	66.27
Bengkulu Tengah	73.80	67.30	76.78
Kota Bengkulu	76.61	80.35	77.68

Sumber: BPS Provinsi Bengkulu

IDG menunjukkan apakah wanita dapat secara aktif berperan serta dalam kehidupan ekonomi dan politik.

- IDG menitikberatkan pada partisipasi, dengan cara mengukur ketimpangan gender di bidang ekonomi, partisipasi politik, dan pengambilan keputusan.
- Metode penghitungan IDG masih mengacu pada metodologi lama sampai Indeks Ketidaksetaraan Gender (IKG) bisa dihitung.

Indeks Pembangunan Gender

Wilayah	Indeks Pembangunan Gender		
	2018	2019	2020
Provinsi Bengkulu	91.37	91.19	91.00
Bengkulu Selatan	94.08	94.05	94.14
Rejang Lebong	94.59	94.15	93.78
Bengkulu Utara	91.19	91.25	91.23
Kaur	87.20	87.13	87.12
Seluma	85.28	85.32	85.65
Mukomuko	84.18	83.95	83.88
Lebong	90.99	91.49	91.60
Kepahiang	95.20	95.32	95.80
Bengkulu Tengah	86.36	86.55	86.83
Kota Bengkulu	96.55	95.97	95.67

Sumber: BPS Provinsi Bengkulu

Indeks Pembangunan Gender (IPG) merupakan salah satu ukuran tingkat keberhasilan capaian pembangunan yang sudah mengakomodasi persoalan gender. IPG adalah ukuran pembangunan manusia berbasis gender dilihat dari tiga dimensi capaian dasar manusia yaitu dimensi umur panjang dan hidup sehat, pengetahuan, dan standar hidup layak. Digunakan untuk mengukur pencapaian dimensi dan variabel yang sama seperti IPM, tetapi mengungkapkan ketidakadilan pencapaian laki-laki dan perempuan.

Indeks Pembangunan Manusia

Wilayah	Indeks Pembangunan Manusia		
	2018	2019	2020
Provinsi Bengkulu	70.64	71.21	71.40
Bengkulu Selatan	69.85	70.27	70.63
Rejang Lebong	69.40	70.10	70.44
Bengkulu Utara	68.36	68.80	68.82
Kaur	66.20	66.78	66.99
Seluma	65.99	66.69	66.89
Mukomuko	67.47	68.12	68.45
Lebong	66.28	66.84	67.01
Kepahiang	67.14	67.67	68.17
Bengkulu Tengah	66.65	67.30	67.61
Kota Bengkulu	79.67	80.35	80.36

Sumber: BPS Provinsi Bengkulu

Indeks Pembangunan Manusia (IPM) / Human Development Index (HDI) adalah pengukuran perbandingan dari harapan hidup, melek huruf, pendidikan dan standar hidup untuk semua negara di seluruh dunia.

Indeks Pembangunan Manusia (IPM) memiliki tiga dimensi yang digunakan sebagai dasar perhitungannya:

1. Umur panjang dan hidup sehat yang diukur dengan angka harapan hidup saat kelahiran
2. Pengetahuan yang dihitung dari angka harapan sekolah dan angka rata-rata lama sekolah
3. Standar hidup layak yang dihitung dari Produk Domestik Bruto/PDB (keseimbangan kemampuan berbelanja) per kapita.

A. Data Kependudukan dan Keluarga Berencana

Tabel 2.A.1
Jumlah Penduduk berdasarkan Jenis Kelamin dan
Kabupaten/Kota Tahun 2020

KABUPATEN/KOTA	JUMLAH PENDUDUK		JUMLAH
	LAKI-LAKI	PEREMPUAN	
BENGKULU SELATAN	86.967	83.371	170.338
REJANG LEBONG	143.675	137.770	281.445
BENGKULU UTARA	148.378	141.712	290.090
KAUR	67.742	63.620	131.362
SELUMA	109.971	103.443	213.414
MUKOMUKO	97.074	91.108	188.182
LEBONG	55.277	52.751	108.028
KEPAHIANG	78.718	73.940	152.658
BENGKULU TENGAH	59.450	56.796	116.246
KOTA BENGKULU	187.655	184.173	371.828
PROVINSI BENGKULU	1.034.907	988.684	2.023.591

*Sumber : Data Konsolidasi Bersih Kemendagri Semester II 2020/ Dinas Dukcapil
Provinsi Bengkulu*

Tabel 2.A.2
 Jumlah Kepala Keluarga Berdasarkan Pendidikan
 Jenis Kelamin Kabupaten/Kota Tahun 2020

PENDIDIKAN AKHIR	LAKI-LAKI	PEREMPUAN	JUMLAH
Tidak/Belum Sekolah	24.149	11.451	35.600
Belum Tamat SD/Sederajat	15.468	6.366	21.834
Tamat SD/Sederajat	172.119	38.992	211.111
SLTP/Sederajat	100.471	13.163	113.634
SLTA/Sederajat	158.430	15.962	174.392
Diploma I/II	3.605	697	4.302
Akademi/Diploma III/Sarjana Muda	6.926	1.059	7.985
Diploma IV/Strata I	42.300	3.725	46.025
Strata II	3.969	287	4.256
Strata III	257	28	285
Grand Total	527.694	91.730	619.424

Sumber: Dinas DUKCAPIL Provinsi Bengkulu

Tabel 2.A.3
 Jumlah Penduduk Berdasarkan Kelompok Umur
 dan Jenis Kelamin Tahun 2020

RENTANG USIA	LAKI-LAKI	PEREMPUAN	JUMLAH
<16	267.467	248.533	516.000
16-59	676.443	652.508	1.328.951
>59	90.997	87.643	178.640
Grand Total	1.034.907	988.684	2.023.591

Sumber: Dinas Dukcapil Provinsi Bengkulu

Tabel 2.A.4
Jumlah Penduduk Usia 0-17 tahun Berdasarkan Kabupaten/Kota
dan Jenis Kelamin Tahun 2020

KABUPATEN	USIA 0-17 TAHUN			USIA >17 TAHUN		
	L	P	JUMLAH	L	P	JUMLAH
BENGKULU SELATAN	25.153	23.291	48.444	61.814	60.080	121.894
REJANG LEBONG	40.011	37.541	77.552	103.664	100.229	203.893
BENGKULU UTARA	45.991	43.324	89.315	102.387	98.388	200.775
KAUR	19.646	18.553	38.199	48.096	45.067	93.163
SELUMA	31.101	28.937	60.038	78.870	74.506	153.376
MUKOMUKO	31.576	29.096	60.672	65.498	62.012	127.510
LEBONG	15.616	14.594	30.210	39.661	38.157	77.818
KEPAHIANG	21.217	19.596	40.813	57.501	54.344	111.845
BENGKULU TENGAH	18.504	17.126	35.630	40.946	39.670	80.616
KOTA BENGKULU	57.710	53.310	111.020	129.945	130.863	260.808
PROVINSI BENGKULU	306.525	285.368	591.893	728.382	703.316	1.431.698

Sumber : Data Konsolidasi Bersih Kemendagri Semester II 2020 / Dinas Dukcapil Provinsi Bengkulu

Tabel 2.A.5
Jumlah Penduduk Berdasarkan Pendidikan
dan Jenis Kelamin Tahun 2020

KABUPATEN/KOTA	LAKI-LAKI	PEREMPUAN	Grand Total
Tidak/Belum Sekolah	258.526	247.683	506.209
Belum Tamat SD/Sederajat	119.477	111.242	230.719
Tamat SD/Sederajat	227.092	233.244	460.336
SLTP/Sederajat	151.314	141.200	292.514
SLTA/Sederajat	214.503	179.149	393.652
Diploma I/II	3.863	5.818	9.681
Akademi/Diploma III/Sarjana Muda	7.956	14.548	22.504
Diploma IV/Strata I	47.785	52.780	100.565
Strata II	4.129	2.905	7.034
Strata III	262	115	377
Jumlah	1.034.907	988.684	2.023.591

Sumber : Data Konsolidasi Bersih Kemendagri Semester II 2020 / Dinas Dukcapil Provinsi Bengkulu

Tabel 2.A.6
Jumlah Peserta KB Aktif Menurut Jenis Kelamin
Dan Kabupaten/Kota Tahun 2020

No	Kabupaten/Kota	Perempuan	Laki-Laki	Jumlah
1	Bengkulu Utara	42.736	1.488	44.224
2	Bengkulu Selatan	20.922	848	21.770
3	Rejang Lebong	37.269	1.603	38.872
4	Kota Bengkulu	33.151	1.813	34.964
5	Muko-Muko	26.275	957	27.232
6	Kaur	20.631	456	21.087
7	Seluma	30.342	1.247	31.589
8	Kepahiang	21.022	870	21.892
9	Lebong	14.992	784	15.776
10	Bengkulu Tengah	19.075	538	19.613
	Jumlah	266.415	10.604	277.019

Sumber: Perwakilan BKKBN Provinsi Bengkulu

B. Data Bidang Pendidikan

Tabel 2.B.1
Jumlah Anak SLB Penyandang Disabilitas Tunggal
Menurut Jenis Kelamin Tahun 2020

No	Kabupaten/Kota	Laki-laki	Perempuan	Jumlah
1	Kota Bengkulu	275	150	425
2	Bengkulu Utara	31	26	57
3	Rejang Lebong	62	46	108
4	Lebong	69	27	96
5	Bengkulu Selatan			0
6	Seluma			0
7	Kaur			0
8	Muko-Muko			0
9	Kepahiang	29	22	51
10	Bengkulu Tengah	25	8	33
Total		491	279	770

Sumber: Dinas Pendidikan dan Kebudayaan Provinsi Bengkulu

Tabel 2.B.2
Jumlah Anak SLB Penyandang Disabilitas Ganda (Rungu dan Netra)
Menurut Jenis Kelamin Tahun 2020

No	Kabupaten/Kota	Laki-laki	Perempuan	Jumlah
1	Kota Bengkulu	38	35	73
2	Bengkulu Utara	8	10	18
3	Rejang Lebong	10	11	21
4	Lebong	1	1	2
5	Bengkulu Selatan			0
6	Seluma			0
7	Kaur			0
8	Muko-Muko			0
9	Kepahiang	7	5	12
10	Bengkulu Tengah			0
Total		64	62	126

Sumber: Dinas Pendidikan dan Kebudayaan Provinsi Bengkulu

Tabel 2.B.3
Jumlah Anak Tamatan SMA
Menurut Jenis Kelamin Tahun 2020

No	Kabupaten/Kota	Laki-laki	Perempuan	Jumlah
1	Kota Bengkulu	2028	2311	4339
2	Bengkulu Utara	943	1205	2148
3	Rejang Lebong	997	1344	2341
4	Lebong	307	450	757
5	Bengkulu Selatan	892	1118	2010
6	Seluma	716	839	1555
7	Kaur	505	623	1128
8	Muko-Muko	695	979	1674
9	Kepahiang	525	710	1235
10	Bengkulu Tengah	565	655	1220
Total		8173	10234	18407

Sumber: Dinas Pendidikan dan Kebudayaan Provinsi Bengkulu

Tabel 2.B.4
Jumlah Anak Tamatan SMK/Sederajat
Menurut Jenis Kelamin Tahun 2020

No	Kabupaten/Kota	Laki-laki	Perempuan	Jumlah
1	Kota Bengkulu	1315	980	2295
2	Bengkulu Utara	706	491	1197
3	Rejang Lebong	794	521	1315
4	Lebong	304	257	561
5	Bengkulu Selatan	365	222	587
6	Seluma	303	311	614
7	Kaur	268	186	454
8	Muko-Muko	354	225	579
9	Kepahiang	358	132	490
10	Bengkulu Tengah	152	74	226
Total		4919	3399	8318

Sumber: Dinas Pendidikan dan Kebudayaan Provinsi Bengkulu

Tabel 2.B.5
Jumlah Tenaga Pendidik (Guru) SMA Negeri
Menurut Jenis Kelamin Tahun 2020

No	Kabupaten/Kota	Laki-laki	Perempuan	Jumlah
1	Kota Bengkulu	128	378	506
2	Bengkulu Utara	117	158	275
3	Rejang Lebong	106	165	271
4	Lebong	52	80	132
5	Bengkulu Selatan	156	170	326
6	Seluma	82	106	188
7	Kaur	29	23	52
8	Muko-Muko	92	99	191
9	Kepahiang	64	123	187
10	Bengkulu Tengah	72	132	204
Total		898	1434	2332

Sumber: Dinas Pendidikan dan Kebudayaan Provinsi Bengkulu

Tabel 2.B.6
Jumlah Tenaga Pendidik (Guru) SMK Negeri
Menurut Jenis Kelamin Tahun 2020

No	Kabupaten/Kota	Laki-laki	Perempuan	Jumlah
1	Kota Bengkulu	146	199	345
2	Bengkulu Utara	72	99	171
3	Rejang Lebong	95	100	195
4	Lebong	50	77	127
5	Bengkulu Selatan	33	47	80
6	Seluma	19	27	46
7	Kaur	27	45	72
8	Muko-Muko	61	80	141
9	Kepahiang	37	57	94
10	Bengkulu Tengah	34	44	78
Total		574	775	1349

Sumber: Dinas Pendidikan dan Kebudayaan Provinsi Bengkulu

Tabel 2.B.7
Jumlah Tenaga Pendidik (Guru) SLB Negeri
Menurut Jenis Kelamin Tahun 2020

No	Kabupaten/Kota	Laki-laki	Perempuan	Jumlah
1	Kota Bengkulu	3	20	23
2	Bengkulu Utara	6	6	12
3	Rejang Lebong	3	8	11
4	Lebong	2	4	6
5	Bengkulu Selatan	7	4	11
6	Seluma	4		4
7	Kaur	1		1
8	Muko-Muko		5	5
9	Kepahiang	3	2	5
10	Bengkulu Tengah	3	1	4
Total		32	50	82

Sumber: Dinas Pendidikan dan Kebudayaan Provinsi Bengkulu

Tabel 2.B.8
Data Siswa Berprestasi Tingkat SMA (Tingkat Provinsi)
Menurut Jenis Kelamin Tahun 2020

No	Jenis Lomba	Laki-laki	Perempuan	Jumlah	Ket.
1	Festival Lomba dan Seni Siswa Nasional (FLS2N)	3	7	10	Semua Peringkat I
2	Kompetisi Olahraga Siswa Nasional (KOSN)	3	5	8	Semua Peringkat I
3	Kompetisi Sains Nasional (KSN)	5	5	10	Semua Peringkat I
4	NSDC	2	1	3	Semua Peringkat I
5	Fiksi	1	1	2	Finalis
6	Student Ambassador Mettepari dan Delegasi NYIMUN (Modern Youth International Model UN		1	1	Finalis
6	Lomba Debat Bahasa Indonesia (LDBI)	1	2	3	Semua Peringkat I
7	International Science Technology and Engineering Competition (ISTEC) Bandung Indonesia	2		2	Gold Award
8	Jambore Konselor Sebaya	3		3	Peringkat 1
9	Karya Tulis Ilmiah (hand sanitizer otomatis)		2	2	Peringkat 3
10	KI HAJAR STEM Tingkat Nasional		1	1	Peringkat 1
Total		20	25	45	

Sumber: Dinas Pendidikan dan Kebudayaan Provinsi Bengkulu

C. Data Bidang Hukum

Tabel 2.C.1
Data Pengguna Narkoba Anak
di Badan Narkotika Nasional Provinsi Bengkulu
Tahun 2020

No	Jenis kelamin	Jumlah
1	L	22
2	P	0
Total		22

Sumber: BNNP Provinsi Bengkulu

Tabel 2.C.2
Data Pengguna Narkoba
di Badan Narkotika Nasional Provinsi Bengkulu
Tahun 2020

No	Jenis kelamin	Jumlah
1	L	109
2	P	14
Total		123

Sumber: BNNP Provinsi Bengkulu

D. Data Bidang Ekonomi dan Ketenagakerjaan

Tabel 2.D.1

Penduduk bekerja menurut jenis kelamin (agustus) (Ribuan Jiwa)
Tahun 2020

Jenis Kelamin	2018	2019	2020
Laki-Laki	604.10	620.30	624.64
Perempuan	383.81	381.86	407.24
Total	987.91	1002.16	1031.88

Sumber: BPS Provinsi Bengkulu

Tabel 2.D.2

Penduduk pengangguran menurut jenis kelamin (agustus) (Ribuan Jiwa)
Tahun 2020

Jenis Kelamin	2018	2019	2020
Laki-Laki	17.91	16.15	26.68
Perempuan	16.32	17.64	17.12
Total	34.24	33.79	43.80

Sumber: BPS Provinsi Bengkulu

Tabel 2.D.3
Pelaku Usaha Berdasarkan Jenis Usaha
dan Jenis Kelamin Tahun 2020

No	Jenis Usaha	Laki-Laki	Perempuan
1	Sandang	718	831
2	Pangan	722	2400
3	Mesin	85	
4	Logam	93	
5	Kimia	451	79
6	Kerajinan	131	143
7	Furniture	735	23
8	Alat Angkut	80	
Jumlah		3015	3476

Sumber: Disperindag Provinsi Bengkulu

Tabel 2.D.4**Jumlah Anggota Koperasi di Provinsi Bengkulu
Tahun 2020**

No	Kab/Kota	Pria	Wanita	Jumlah
1	Kab. Bengkulu Selatan	1512	1472	2984
2	Kab. Bengkulu Tengah	967	295	1262
3	Kab. Bengkulu Utara	9481	2482	11963
4	Kab. Kaur	299	227	526
5	Kab. Kepahiang	847	1245	2092
6	Kab. Lebong	794	1047	1841
7	Kab. Muko-Muko	4569	599	5168
8	Kab. Rejang Lebong	2925	2744	5669
9	Kab. Seluma	650	577	1227
10	Kota Bengkulu	20445	20912	41357
	Provinsi Bengkulu	42489	31600	74089

Sumber: <https://statistik.bengkuluprov.go.id/Kop/kopumkm/2020>

E. Data Bidang Politik dan Pemerintahan

Tabel 2.E.1

Jumlah Anggota Dewan Perwakilan Rakyat Daerah Provinsi Bengkulu
Menurut Kabupaten/Kota dan Jenis Kelamin Tahun 2020

Kabupaten/Kota	Laki-laki	Perempuan	Jumlah
Kota Bengkulu	5	2	7
Bengkulu Utara dan Bengkulu Tengah	6	1	7
Mukomuko	4		4
Rejang lebong dan Lebong	8	1	9
Kepahiang	4		4
Bengkulu Selatan dan Kaur	6	1	7
Seluma	3	2	5
Total	36	7	43

Sumber: BPS Provinsi Bengkulu

Tabel 2.E.2

**JUMLAH PNS BERDASARKAN JABATAN DAN JENIS KELAMIN
TAHUN 2020**

NO	JABATAN	LAKI LAKI	PEREMPUAN	TOTAL
1	Jabatan Struktural			
	a. Eselon I.B	1	0	1
	b. Eselon II.A	22	8	30
	c. Eselon II.B	5	0	5
	d. Eselon III.A	136	41	177
	e. Eselon III.B	55	17	72
	f. Eselon IV.A	431	265	696
	TOTAL	650	331	981

Sumber: BKD Provinsi Bengkulu

Tabel 2.E.3
Jumlah PNS Berdasarkan Golongan Dan Jenis Kelamin
Tahun 2020

No	Gol	L	P	Total
1	I/b	3	2	5
2	I/c	6	3	9
3	I/d	7		7
				21
4	II/a	27	6	33
5	II/b	73	32	105
6	II/c	127	53	180
7	II/d	168	103	271
				589
8	III/a	325	395	720
9	III/b	871	1040	1911
10	III/c	874	1391	2265
11	III/d	1080	1469	2549
				7445
12	IV/a	850	780	1630
13	IV/b	277	180	457
14	IV/c	28	14	42
15	IV/d	15	2	17
16	IV/e	2	2	4
				2150
	Total	4733	5472	10205

*Sumber: BKD Provinsi
 Bengkulu*

F. Data Bidang Kesehatan
a. Jumlah Kelahiran

Tabel 2.Fa.1
JUMLAH KELAHIRAN MENURUT JENIS KELAMIN, DAN KABUPATEN/KOTA
PROVINSI BENGKULUTAHUN 2020

NO	KABUPATEN/KOTA	JUMLAH KELAHIRAN								
		LAKI-LAKI			PEREMPUAN			LAKI-LAKI + PEREMPUAN		
		HIDUP	MATI	HIDUP + MATI	HIDUP	MATI	HIDUP + MATI	HIDUP	MATI	HIDUP + MATI
<i>1</i>	<i>2</i>	<i>3</i>	<i>4</i>	<i>5</i>	<i>6</i>	<i>7</i>	<i>8</i>	<i>9</i>	<i>10</i>	<i>11</i>
1701	BENGKULU SELATAN	1,340	8	1,348	1,275	8	1,283	2,615	16	2,631
1702	REJANG LEBONG	2,368	10	2,378	2,376	5	2,381	4,744	15	4,759
1703	BENGKULU UTARA	2,690	19	2,709	2,443	15	2,458	5,133	34	5,167
1704	KAUR	1,064	6	1,070	1,123	4	1,127	2,187	10	2,197
1705	SELUMA	1,591	13	1,604	1,648	7	1,655	3,239	20	3,259
1706	MUKOMUKO	1,829	17	1,846	1,645	12	1,657	3,474	29	3,503
1707	LEBONG	918	10	928	919	9	928	1,837	19	1,856
1708	KEPAHIANG	1,181	11	1,192	1,093	6	1,099	2,274	17	2,291
1709	BENGKULU TENGAH	1,021	17	1,038	985	8	993	2,006	25	2,031
1771	KOTA BENGKULU	3,345	10	3,355	3,386	8	3,394	6,731	18	6,749
JUMLAH (KAB/KOTA)		17,347	121	17,468	16,893	82	16,975	34,240	203	34,443
ANGKA LAHIR MATI PER 1.000 KELAHIRAN (DILAPORKAN)			6.9			4.8			5.9	

Sumber: Profil Kesehatan Provinsi Bengkulu 2020

Tabel 2.Fa.2
BAYI BERAT BADAN LAHIR RENDAH (BBLR) MENURUT JENIS KELAMIN DAN KABUPATEN/KOTA
PROVINSI BENGKULUTAHUN 2020

NO	KABUPATEN/KOTA	JUMLAH LAHIR HIDUP			BAYI BARU LAHIR DITIMBANG						BBLR					
		L	P	L + P	L		P		L + P		L		P		L + P	
					JUMLAH	%	JUMLAH	%	JUMLAH	%	JUMLAH	%	JUMLAH	%	JUMLAH	%
1	2	3	4	5	6	7	8	9	10	11	12	13	14	15	16	17
1701	BENGKULU SELATAN	1,367	1,463	2,830	1340	98.0	1,275	87.1	2,615	92.4	29	2.2	22	1.7	51	2.0
1702	REJANG LEBONG	2,303	2,241	4,544	2368	102.8	2,376	106.0	4,744	104.4	46	1.9	52	2.2	98	2.1
1703	BENGKULU UTARA	3,054	2,905	5,959	2690	88.1	2,443	84.1	5,133	86.1	135	5.0	121	5.0	256	5.0
1704	KAUR	1,178	1,136	2,314	1049	89.0	1,053	92.7	2,102	90.8	25	2.4	21	2.0	46	2.2
1705	SELUMA	1,824	1,752	3,576	1591	87.2	1,648	94.1	3,239	90.6	33	2.1	38	2.3	71	2.2
1706	MUKOMUKO	2,148	1,993	4,141	1829	85.1	1,645	82.5	3,474	83.9	57	3.1	46	2.8	103	3.0
1707	LEBONG	970	1,023	1,993	921	94.9	927	90.6	1,848	92.7	22	2.4	14	1.5	36	1.9
1708	KEPAHIANG	1,253	1,206	2,459	1182	94.3	1,095	90.8	2,277	92.6	43	3.6	46	4.2	89	3.9
1709	BENGKULU TENGAH	1,140	1,095	2,235	1017	89.2	971	88.7	1,988	88.9	19	1.9	28	2.9	47	2.4
1771	KOTA BENGKULU	3,417	3,449	6,866	3345	97.9	3,386	98.2	6,731	98.0	41	1.2	22	0.6	63	0.9
JUMLAH PROVINSI		18,654	18,263	36,917	17,332	92.9	16,819	92.1	34,151	92.5	450	2.6	410	2.4	860	2.5

Sumber: Profil Kesehatan Provinsi Bengkulu 2020

b. Jumlah Kematian Ibu

Tabel 2.Fb.1
JUMLAH KEMATIAN IBU MENURUT KELOMPOKUMUR, DAN
KABUPATEN/KOTA PROVINSI BENGKULU TAHUN 2020

NO	KABUPATEN/KOTA	JUMLAH LAHIR HIDUP	KEMATIAN IBU															
			JUMLAH KEMATIAN IBU HAMIL				JUMLAH KEMATIAN IBU BERSALIN				JUMLAH KEMATIAN IBU NIFAS				JUMLAH KEMATIAN IBU			
			< 20 tahun	20-34 tahun	≥35 tahun	Jumlah	< 20 tahun	20-34 tahun	≥35 tahun	Jumlah	< 20 tahun	20-34 tahun	≥35 tahun	JUMLAH	< 20 tahun	20-34 tahun	≥35 tahun	Jumlah
1	2	3	4	5	6	7	8	9	10	11	12	13	14	15	16	17	18	19
1701	BENGKULU SELATAN	2,615	0	0	0	0	0	1	0	1	0	1	0	1	0	2	0	2
1702	REJANG LEBONG	4,744	0	0	1	1	0	1	0	1	0	0	0	0	0	1	1	2
1703	BENGKULU UTARA	5,133	0	2	0	2	0	0	0	0	0	6	1	7	0	8	1	9
1704	KAUR	2,187	0	0	0	0	0	1	0	1	0	0	1	1	0	1	1	2
1705	SELUMA	3,239	0	0	0	0	0	1	0	1	0	3	0	3	0	4	0	4
1706	MUKOMUKO	3,474	0	0	0	0	0	0	0	0	0	0	0	0	0	0	0	0
1707	LEBONG	1,837	0	0	1	1	0	1	1	2	0	1	0	1	0	2	2	4
1708	KEPAHIANG	2,274	0	1	0	1	0	1	0	1	0	0	0	0	0	2	0	2
1709	BENGKULU TENGAH	2,006	0	1	0	1	0	1	0	1	0	1	0	1	0	3	0	3
1771	KOTA BENGKULU	6,731	0	2	0	2	0	0	1	1	0	0	1	1	0	2	2	4
JUMLAH (KAB/KOTA)		34,240	0	6	2	8	0	7	2	9	0	12	3	15	0	25	7	32
ANGKA KEMATIAN IBU (DILAPORKAN)																		93

Sumber: Profil Kesehatan Provinsi Bengkulu 2020

Tabel 2.Fb.2

**JUMLAH KEMATIAN IBU MENURUT PENYEBAB, DAN KABUPATEN/KOTA
PROVINSI BENGKULU TAHUN 2020**

NO	KABUPATEN/KOTA	PENYEBAB KEMATIAN IBU					
		PERDARAHAN	HIPERTENSI DALAM KEHAMILA N	INFEKSI	GANGGUAN SISTEM PEREDARAN DARAH *	GANGGUAN METABOLIK*	LAIN- LAIN
1	2	3	4	5	6	7	8
1701	BENGKULU SELATAN	2	0	0	0	0	0
1702	REJANG LEBONG	1	0	0	0	0	1
1703	BENGKULU UTARA	3	0	0	2	1	3
1704	KAUR	0	0	0	0	0	2
1705	SELUMA	2	2	0	0	0	0
1706	MUKOMUKO	0	0	0	0	0	0
1707	LEBONG	0	2	0	1	0	1
1708	KEPAHIANG	1	0	0	0	0	1
1709	BENGKULU TENGAH	1	1	0	0	0	1
1771	KOTA BENGKULU	3	0	0	0	0	1
JUMLAH PROVINSI		13	5	0	3	1	10

Sumber: Profil Kesehatan Provinsi Bengkulu 2020

c. Angka Kematian Bayi

Tabel 2.Fc.1

JUMLAH KEMATIAN NEONATAL, BAYI, DAN BALITA MENURUT JENIS KELAMIN, DAN KABUPATEN/KOTA
PROVINSI BENGKULUTAHUN 2020

NO	KABUPATEN/KOTA	JUMLAH KEMATIAN											
		LAKI - LAKI				PEREMPUAN				LAKI - LAKI + PEREMPUAN			
		NEONATAL	BALITA			NEONATAL	BALITA			NEONATAL	BALITA		
			BAYI ^a	ANAK BALITA	JUMLAH TOTAL		BAYI ^a	ANAK BALITA	JUMLAH TOTAL		BAYI ^a	ANAK BALITA	JUMLAH TOTAL
1	2	3	4	5	6	7	8	9	10	11	12	13	14
1701	BENGKULU SELATAN	9	9	0	9	12	13	1	14	21	22	1	23
1702	REJANG LEBONG	10	13	1	14	10	12	0	12	20	25	1	26
1703	BENGKULU UTARA	23	30	5	35	20	29	4	33	43	59	9	68
1704	KAUR	6	9	1	10	5	5	3	8	11	14	4	18
1705	SELUMA	19	24	2	26	17	18	0	18	36	42	2	44
1706	MUKOMUKO	7	9	3	12	11	14	2	16	18	23	5	28
1707	LEBONG	9	10	2	12	7	7	0	7	16	17	2	19
1708	KEPAHIANG	11	13	1	14	11	16	3	19	22	29	4	33
1709	BENGKULU TENGAH	7	8	1	9	6	8	1	9	13	16	2	18
1771	KOTA BENGKULU	8	12	1	13	4	4	1	5	12	16	2	18
JUMLAH PROVINSI		109	137	17	154	103	126	15	141	212	263	32	295
ANGKA KEMATIAN (DILAPORKAN)		6.3	8	1.0	8.9	6.1	7	0.9	8.3	6.2	7.7	0.9	8.6

Sumber: Profil Kesehatan Provinsi Bengkulu 2020

d. Jumlah Kasus HIV

Tabel 2.Fd.1
JUMLAH KASUS HIV MENURUT JENIS KELAMIN DAN KELOMPOK UMUR
PROVINSI BENGKULU TAHUN 2020

NO	KELOMPOK UMUR	H I V			PROPORSI KELOMPOK UMUR
		L	P	L+P	
<i>I</i>	2	3	4	5	6
1	≤ 4 TAHUN	2	0	2	1.9
2	5 - 14 TAHUN	0	0	0	0.0
3	15 - 19 TAHUN	1	0	1	1.0
4	20 - 24 TAHUN	5	4	9	8.7
5	25 - 49 TAHUN	62	28	90	86.5
6	≥ 50 TAHUN	1	1	2	1.9
JUMLAH PROVINSI		71	33	104	
PROPORSI JENIS KELAMIN		68.27	31.73		
Jumlah estimasi orang dengan risiko terinfeksi HIV					100351
Jumlah orang dengan risiko terinfeksi HIV yang mendapatkan pelayanan sesuai standar					18135
Persentase orang dengan risiko terinfeksi HIV mendapatkan pelayanan deteksi dini HIV sesuai standar					18

Sumber: Profil Kesehatan Provinsi Bengkulu 2020

e. Kasus Covid-19 di Provinsi Bengkulu

Tabel 2.Fe.1
KASUS COVID-19 MENURUT KABUPATEN/KOTA
PROVINSI BENGKULU TAHUN 2020

NO	KABUPATEN/KOTA	KASUS KONFIRMASI	SEMBUH	MENINGGAL	ANGKA KESEMBUHAN (RR)	ANGKA KEMATIAN (CFR)
1701	BENGKULU SELATAN	90	58	4	64.4	4.4
1702	REJANG LEBONG	491	370	8	75.4	1.6
1703	BENGKULU UTARA	215	147	9	68.4	4.2
1704	KAUR	80	56	0	70.0	0.0
1705	SELUMA	121	71	9	58.7	7.4
1706	MUKOMUKO	318	131	4	41.2	1.3
1707	LEBONG	35	34	1	97.1	2.9
1708	KEPAHIANG	253	172	5	68.0	2.0
1709	BENGKULU TENGAH	135	111	3	82.2	2.2
177	KOTA BENGKULU	1863	1346	72	72.2	3.9
1						
PROVINSI BENGKULU		3601	2496	115	69.3	3.2

Sumber: Profil Kesehatan Provinsi Bengkulu 2020

Tabel 2.Fe.2
KASUS COVID-19 BERDASARKAN JENIS KELAMIN DAN KELOMPOK UMUR
PROVINSI BENGKULU TAHUN 2020

NO	KABUPATEN/ KOTA	0-2 TAHUN		3-6 TAHUN		7-12 TAHUN		13-15 TAHUN		16-18 TAHUN		19-30 TAHUN		31-45 TAHUN		46-59 TAHUN		60+ TAHUN		TOTAL	
		L	P	L	P	L	P	L	P	L	P	L	P	L	P	L	P	L	P	L	P
1701	BENGKULU SELATAN																			0	0
1702	REJANG LEBONG																			0	0
1703	BENGKULU UTARA	0	2	0	0	1	3	0	2	2	4	22	36	33	52	19	20	12	13	89	132
1704	KAUR																			0	0
1705	SELUMA																			0	0
1706	MUKOMUKO	1	1	4	5	6	6	3	3	4	5	30	46	52	85	38	32	11	11	149	194
1707	LEBONG																			0	0
1708	KEPAHIANG	1	0	6	4	7	5	2	4	2	7	23	50	26	60	15	29	6	10	88	169
1709	BENGKULU TENGAH																			0	0
1771	KOTA BENGKULU	8	11	7	8	25	39													40	58
PROVINSI BENGKULU		10	14	17	17	39	53	5	9	8	16	75	132	111	197	72	81	29	34	366	553

Sumber: Profil Kesehatan Provinsi Bengkulu 2020

BAB III
DATA KEKERASAN TERHADAP PEREMPUAN DAN ANAK DAN
PERLINDUNGAN TERHADAP ANAK

A. Data Kekerasan Tahun 2020

Tabel 3.A.1
Kasus Kekerasan Tahun 2020

No	Kesatuan	Jumlah
1	Polda Bengkulu	12
2	Polres Bengkulu	43
3	Polres Bengkulu Utara	20
4	Polres Bengkulu Selatan	17
5	Polres Seluma	14
6	Polres Kepahiang	20
7	Polres Rejang Lebong	19
8	Polres Lebong	7
9	Polres Kaur	7
10	Polres Muko-Muko	5
11	Polres Bengkulu Tengah	9
Jumlah		173

Sumber : Polda Bengkulu

Tabel 3.A.2
Kekerasan Dalam Rumah Tangga (KDRT) Tahun 2020

No	Kesatuan	CC (Penyelesaian Kasus)	CT (Jumlah Laporan Kasus)
1	Polda Bengkulu	2	3
2	Polres Bengkulu	7	44
3	Polres Bengkulu Utara	0	1
4	Polres Bengkulu Selatan	6	12
5	Polres Seluma	2	3
6	Polres Kepahiang	2	3
7	Polres Rejang Lebong	6	12
8	Polres Lebong	0	0
9	Polres Kaur	7	8
10	Polres Muko-Muko	1	2
11	Polres Bengkulu Tengah	1	3

Sumber : Polda Bengkulu

Tabel 3.A.3
Kasus Kekerasan Terhadap Perempuan Tahun 2020

No	Jenis Kekerasan	CC (Penyelesaian Kasus)	CT (Jumlah Laporan Kasus)
1	KDRT	40	43
2	Penganiayaan	9	21
3	Pemeriksaan	4	3
4	Pencabulan	5	7
5	Perzinaan	3	9
6	Pornografi	0	0
7	Eksplorasi Seksual	1	0
8	Eksplorasi Ekonomi	0	0
9	Menikah Tanpa Izin	1	3
10	Penipuan	0	2

Sumber : Polda Bengkulu

Tabel 3.A.4
Kasus Kekerasan Terhadap Anak Tahun 2020

No	Jenis Kekerasan	CC (Penyelesaian Kasus)	CT (Jumlah Laporan Kasus)
1	Diskriminasi Anak	0	0
2	Penelantaran	2	4
3	Kekerasan Fisik / Psikis	5	21
4	Persetubuhan	22	97
5	Pencabulan	12	57
6	Penculikan / Perdagangan Anak	0	0
7	Eksplotasi Ekonomi	0	0
8	Eksplotasi Seksual	0	0
9	Melarikan Anak Bawah Umur	0	1
10	Pornografi	1	25
11	Perkawinan Anak	0	0
12	Pembunuhan	0	0
13	Aborsi Anak	0	0

Sumber : Polda Bengkulu

B. Perlindungan Anak

Tabel 3.B.1
Indikator Pencapaian Program Pemenuhan Hak dan Perlindungan Anak

Indeks	Tahun		Data Pertumbuhan	% Pertumbuhan
	2018	2019		
IPHA (Indeks Pemenuhan Hak Anak)	58.83	61.85	3.02	5.14
IPKA (Indeks Perlindungan Khusus Anak)	72.56	76.93	4.37	6.02

Sumber: Bidang PPH & PA DP3APPKB Provinsi Bengkulu

Tabel 3.B.1
Hasil Perhitungan Indeks Perlindungan Anak

No	Klaster	Nilai Bobot	Nilai indeks		
			2018	2019	2020
1	Hak Sipil dan Kebebasan	0.20	51.78	53.63	55.64
2	Lingkungan keluarga dan pengasuhan alternative	0.22	73.60	74.57	75.06
3	Kesehatan dasar dan kesejahteraan	0.18	48.69	51.27	54.38
4	Pendidikan, pemanfaatan waktu luang dan kegiatan budaya	0.18	71.22	72.76	74.46
5	Perlindungan Khusus	0.22	71.22	72.76	74.46
	Jumlah IPA (Indeks Perlindungan Anak)		62.72	64.58	66.34

Sumber: Bidang PPH & PA DP3APPKB Provinsi Bengkulu

